夕刊 臺灣昌新報 四月十日
（第二版）（明治卅一年五月九日第三種郵便物認可）昭和十七年四月十一日（土曜日） 臺灣日日新報 第一万五千百二十號 （一）

バタアン半島攻撃

米比軍を一齊に猛撃

敵軍雪崩れを打つて退却

【東京發同盟至急報】大本營發表（六日正午）比島方面帝國陸軍部隊は四月三日神武天皇祭を期し「バタアン」半島要塞に據る米比軍に對し一齊に總攻撃を開始し戰況有利に進展中なり

【バタアン前線九日發同盟】わが空陸一體の總攻撃に壓倒されたる敵軍は七日以來總崩れとなつてバタアン軍マイ第二陣地線に據つた敵軍は七日以來總崩れとなつてバタアン軍公路上を雪崩を打つて退却を續けてゐる、敵はダングルクの二の舞を恐れてシヤン、カプカベンの港に繫留中の大小船舶により退却を準備してゐるといはれるがこれらは何れわが空陸より猛撃されるのも目睫に迫つてゐるとの好個となり完全殲滅されるのも目睫に迫つてゐる

【バタアン半島サマト山發九日發同盟】敵の敗殘兵は四月四日午後既にバランガ、バカックを結ぶ道路を突破して同山中腹の第二陣地に退却を開始したが我が軍は之を追撃して同日午後五時四十分遂に第二陣地を突破、引續き七日早朝より山麓の敵陣地に對し猛烈なる砲撃を加へ、同日午後零時四十分遂にサマト山麓を突破、敵主力部隊は早くも第一線に沿つて後退を開始しつつあるが我が空陸協力の猛攻撃に會つて敵軍は潰滅的打撃を蒙つてゐるわが砲兵隊は敵の退路を遮斷すべく十八日午後零時四十五分マニラ灣の要衝マリベレス・シンマン方面に敵前上陸を敢行した

米軍退却を發表

サマト山頂完全占領

陸海荒鷲と〇〇砲部隊協力下に猛攻

【バタアン半島サマト山發九日發同盟】敵の敗殘兵は四月四日午後既にバランガ、バカックを結ぶ道路を突破して同山中腹の第二陣地に退却を開始したが我が軍は之を追撃して同日午後五時四十分遂に第二陣地を突破、引續き七日早朝より山麓の敵陣地に對し猛烈なる砲撃を加へ、同日午後零時四十分遂にサマト山麓を突破、敵主力部隊は早くも第一線に沿つて後退を開始しつつあるが我が空陸協力の猛攻撃に會つて敵軍は潰滅的打撃を蒙つてゐるわが砲兵隊は敵の退路を遮斷すべく十八日午後零時四十五分マニラ灣の要衝マリベレス・シンマン方面に敵前上陸を敢行した

マニラ灣要衝を突破南進

【バタアン〇〇發九日發同盟】敵武裝飛行機が住民を盾にとつて爆撃を繼續してゐるわが〇〇砲兵隊は敵の退路を遮斷すべく十八日午後零時四十五分マニラ灣の要衝マリベレス・シンマン方面に敵前上陸を敢行した

米比軍必死の防衛も遂に終局段階に入る

【バタアン〇〇發九日發同盟】敵武裝飛行機が住民を盾にとつて爆撃を繼續してゐるわが〇〇砲兵隊は敵の退路を遮斷すべく十八日午後零時四十五分マニラ灣の要衝マリベレス・シンマン方面に敵前上陸を敢行した

多數の米比軍を捕虜

【バタアン〇〇發九日發同盟】わが〇〇軍は敵の退路を遮斷すべく十八日午後零時四十五分マニラ灣の要衝マリベレス・シンマン方面に敵前上陸を敢行した

我穿貫作戰の妙

敵の主抵抗線を突破

【バタアン前線九日發同盟】バタアン攻略を目指して猛進撃を續けてゐるわが〇〇、〇〇の各部隊は九日早朝バタアン半島北部の要衝ラマオを占領、更に〇〇に向つて最後の總攻撃を開始したがわが軍の主攻に堪へ兼ねた敵は遂に總崩れとなりマリベレス・シンマン方面に敵前上陸を敢行した

ラマオを占領猛追撃

【バタアン前線九日發同盟】バタアン攻略を目指して猛進撃を續けてゐるわが〇〇、〇〇の各部隊は九日早朝バタアン半島北部の要衝ラマオを占領、更に〇〇に向つて最後の總攻撃を開始したがわが軍の主攻に堪へ兼ねた敵は遂に總崩れとなりマリベレス・シンマン方面に敵前上陸を敢行した

園田鐵牛部隊長戰死

バタアン總攻撃に奮戰

【リスボン九日發同盟】英國情報省は九日發表を以て「バタアン」半島攻撃に參加せる英國人義勇軍園田鐵牛部隊長は去る四月三日バタアン

島民の輿望双肩に
看護助手近く現地へ
感激の壮行式に参列

靖國神社新祭神の遺族から
一二班に分れて上京
感激の對面夢み準備に大童

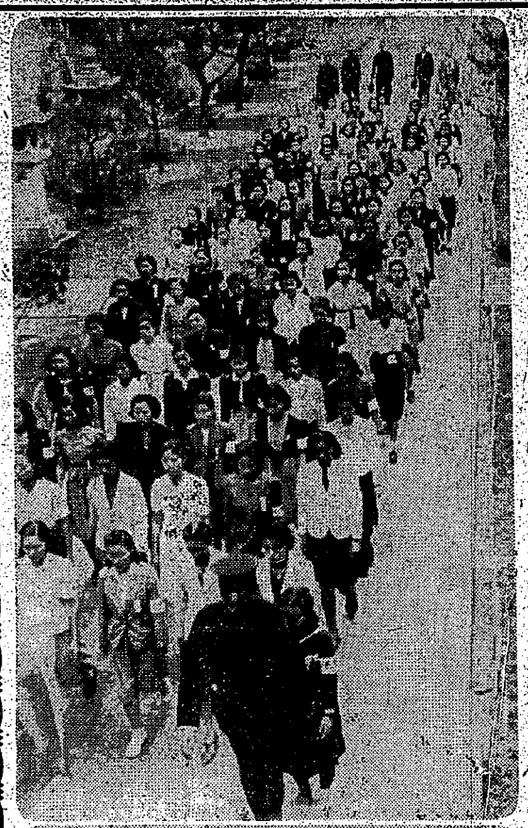

感激の看護助手
乙女　たちも興奮なる壮行の言葉を述べ

規律も禮節も無い
米英俘虜の醜態
野良犬の如く食物を奪合ふ

特設労務に
現地の休暇を聴く
素公団員

空から無血上陸祝福
クリスマス島作戦を語る

燐鑛の寶庫ク島
堂々の進駐偵察行

部落會奉公班を動員
全島的に健民運動
人的資源増殖に總進軍

少年保護に萬全
保護週間中に各種行事

南陽地方志願者に學科試験
十二日　宜蘭旭國民校で實施

纖維製品配給の圓滑化
六大學野球試合日程決る

少年保護週間
自昭和十七年七月一日至十七日

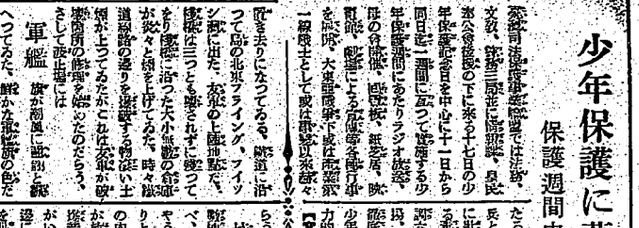

臺灣新報
本日夕刊共六頁
（第二版）（開始一年五月九日第三種郵便物認可）昭和十七年四月十一日（土曜日）臺灣日日新報 第一万五千百二十號 —（一）—

セイロン島を強襲
英航空母艦撃沈
海空に莫大なる戰果

【東京發同盟至急報】大本營發表（十日午後四時三十分）印度洋に作戰中の帝國海軍部隊は四月九日セイロン島ツリンコマリー方面を強襲せり、同方面の新戰果左の如し

一、艦艇撃沈　英航空母艦ハーミス、英乙巡バーミンガム型一隻、同エメラルド型一隻、驅逐艦一隻、哨戒艇一隻、大破英乙巡リアンダー型一隻

二、船舶撃沈　六隻

三、飛行機撃墜　五十六機、地上炎上四機

四、その他軍事施設に大損害を與へたり

右作戰に於て我方飛行機十機を失へる外、艦艇の損傷なし

一、日本郵船社長に寺井久信氏昇格決定

【東京發同盟】日本郵船では十日の内外重役會において現社長寺井久信氏を相談役に推薦し、大谷重役を後任社長に昇格せしめる事に決定、なお副社長の補充は後日決定することとなつた

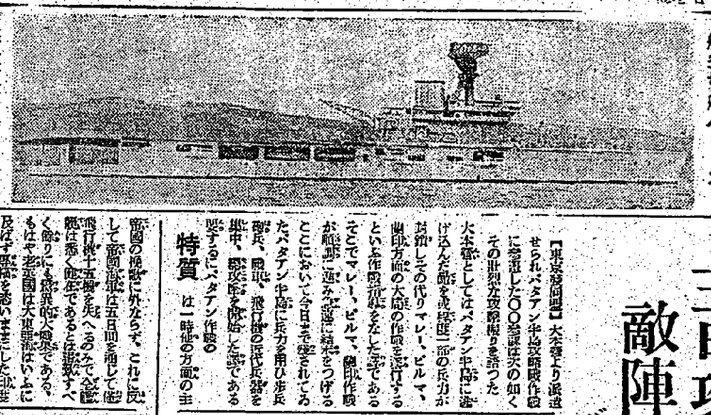

寫眞は撃沈された英航空母艦ハーミス

驚異的な大戰果
哀れ老英國の挽歌

【東京發同盟】ベンガル灣の敵艦隊撃滅作戰の經過に關しては既に發表されたが、その後の戰果を綜合すると左の如くである

【リスボン十日發同盟】BBC放送によれば英航空母艦ハーミス號が日本航空部隊に撃沈された旨發表した

【リスボン九日發同盟】コロンボ發、コロンボ防衛當局によれば日本航空部隊は九日午前コロンボ港と附近とを空襲し、十日次のごとく發表した

一、日本郵船社長に寺井久信氏昇格決定

【東京發同盟】日本郵船では十日の内外重役會において現社長寺井久信氏を相談役に推薦し、大谷重役を後任社長に昇格せしめる事に決定、なお副社長の補充は後日決定することとなつた

敵艦隊根據地ツリンコマリー
再び老英國の挽歌

【東京發同盟】ツリンコマリー解說、セイロン島の東部にある人口約一萬四千の港灣都市で、セイロン島の軍港である。港内に錨かかく一萬トン型主砲、副砲の備を施し水雷防禦施設を有し、ベンガル灣に於ける英國海軍の根據地として、英國東洋艦隊の主力艦隊はここに集結する事になつてゐる

敵艦隊根據地ツリンコマリー
再び老英國の挽歌

【東京發同盟】ベンガル灣の敵艦隊撃滅作戰の經過に關しては既に發表されたが、その後の戰果を綜合すると左の如くである

【リスボン十日發同盟】BBC放送によれば英航空母艦ハーミス號が日本航空部隊に撃沈された旨發表した

【リスボン九日發同盟】コロンボ發、コロンボ防衛當局によれば日本航空部隊は九日午前コロンボ港と附近とを空襲し、十日次のごとく發表した

一、艦艇撃沈　英航空母艦ハーミス、英乙巡バーミンガム型一隻、同エメラルド型一隻、驅逐艦一隻、哨戒艇一隻、大破英乙巡リアンダー型一隻

二、船舶撃沈　六隻

三、飛行機撃墜　五十六機、地上炎上四機

四、その他軍事施設に大損害を與へたり

右作戰に於て我方飛行機十機を失へる外、艦艇の損傷なし

コロンボ敵軍も確認

【リスボン九日發同盟】コロンボ發、コロンボ防衛當局によれば日本航空部隊は九日午前コロンボ港と附近とを空襲し、十日次のごとく發表した

英、印度洋の制海權喪失は必然である
平出海軍大佐作戰意義強調

【東京發同盟】大本營海軍報道部長平出英夫大佐は十日午後七時半より約三十分間N氏より「印度作戰の新展開」と題し大要左の如き談話を發表した

印度洋に於ける英國海軍勢力の印度洋に於ける作戰は、今回の印度洋作戰の展開を以て一段落を告げたものと見做し得るのであつて、今後は西は東經五十度線、東は東經百度線、南は南緯五度線、北は北緯三十五度線を以て圍まれた印度洋の廣大なる海面に於ては、英國海軍勢力は大體に於て一掃されたものと見做し得るのであつて、今後は東は東經百度線以東の太平洋方面、西は東經五十度線以西の印度洋方面、南は南緯五度線以南の印度洋方

社說

英海軍又復敗る

印度洋に鬼が哭く我が凱歌

去る五日よりセイロン島を中心に、ベンガル灣に於いて戰つた英國東洋艦隊の大部分は、日本海軍航空部隊の爲に撃滅されたと發表された。それによると、去る五日より七日に亘る三日間に於ける戰果は、英巡洋艦二隻、驅逐艦一隻、合計三隻を撃沈、航空機四十一機を撃墜、その他多數を撃破したと云ふのである。

この發表に對して、英國側は、五日の戰果は認めたが、六日、七日の戰果は全然否認してゐる。

英國側の發表によると、五日の戰果は、日本側の發表と大體一致してゐるが、六日、七日の戰果は、日本側の發表とは全く相違してゐる。

即ち、英國側の發表によると、六日には、日本側は、航空母艦二隻、巡洋艦二隻、驅逐艦一隻を撃沈したと發表してゐるが、英國側では、航空母艦一隻、巡洋艦一隻、驅逐艦一隻を撃沈したのみで、日本側の發表は誇大であると云ふのである。

七日には、日本側は、航空母艦一隻、巡洋艦一隻、驅逐艦一隻を撃沈したと發表してゐるが、英國側では、航空母艦一隻、巡洋艦一隻、驅逐艦一隻を撃沈したのみで、日本側の發表は誇大であると云ふのである。

英國側の發表によると、日本側は、航空母艦二隻、巡洋艦二

小さき胸に感激包み
臺灣遺兒部隊還る
双頬紅に輝かし〝お母さま只今〟

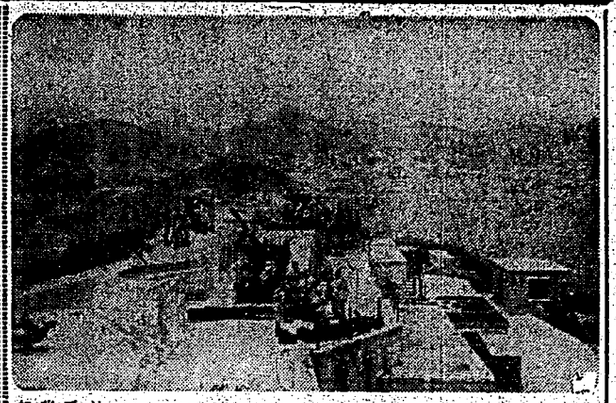

大東亞現地便り
香港の巻（3）

【香港九日發同盟】香港攻略戰の最後の激戰を演じた我が精鋭部隊は、九日香港島の一角に集結、十日午後二時半、堂々香港島に入城、香港占領の第一歩を印した、香港に入るの途は二つある、一つは九龍半島の突端尖沙咀から海底トンネルを通つて入るのと、他の一つは海上から入るのである、香港島は東西に細長く、北側は海峽を隔てて九龍半島と相對し、南側は海に面してゐる、我が部隊は九龍半島の突端尖沙咀に集結、海上から香港島に

少年保護精神昂揚へ
決戰下島民の協力要望
保護週間を迎へ 中村法務局長談發表

少年保護に就いては數年來一般の理解と協力が加はつて效果をあげ來たつたが、今次大東亞戰爭の勃發は少年保護の上にも大きな變革を與へ、從來の保護方法では到底不充分であるので、今回の保護週間を機會に少年保護の精神を昂揚し、保護の實を擧げるやう、中村法務局長は次の如く談話を發表した

司法保護 保護事業の消極面を擴充するの必要あり

保護週間の一環として高雄州内の一二千六百年來の傳統的大使命を完遂する爲に總動員が必要であり、ある明日の日本を背負ふべき少年の保護こそ最も重要であつて、決戰體制の下國家の要請である健全なる少年を不具廢にしないやうにすることは國家に對する義務であるが、それと同時に少年保護の精神を擴充して、其の保護に當つては、從來の消極的な保護方法に止らず國の爲